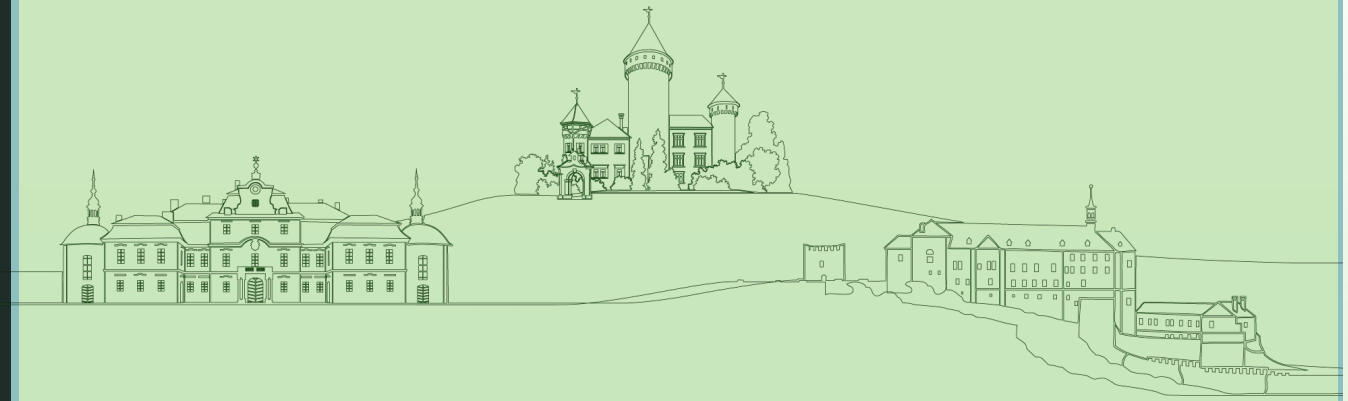

Posázaví o.p.s.

Místní akční skupina Posázaví

POSÁZAVÍ

LAG Posázaví region 2021–2027

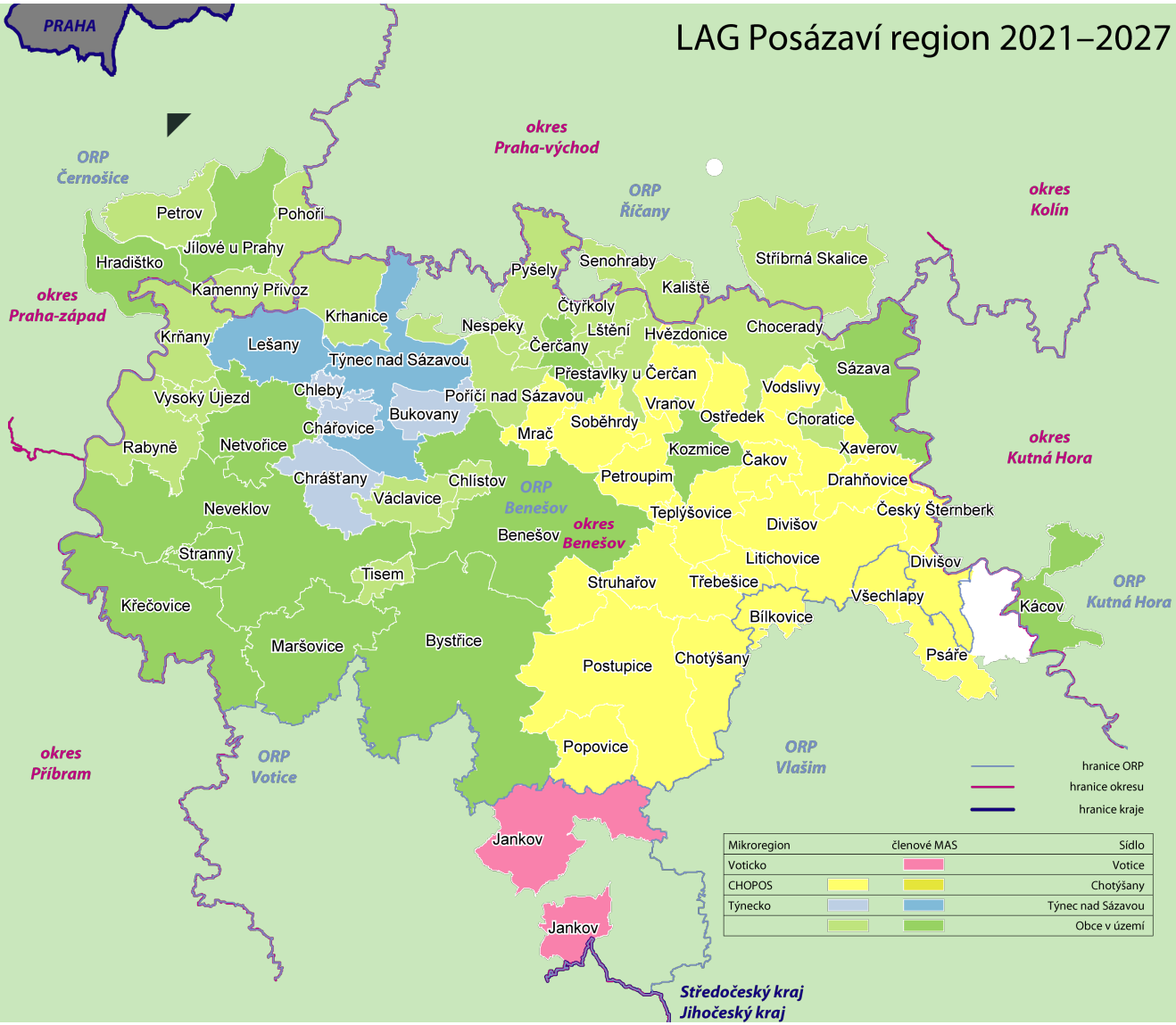

Území MAS Posázaví

POSÁZAVÍ

O MAS Posázaví

- Aktivity Místní akční skupiny (MAS) Posázaví jsou garantovány obecně prospěšnou společností Posázaví.
- Posázaví o.p.s. vznikla v roce 2004 za účelem poskytování obecně prospěšných služeb, jejichž cílem je rozvoj regionu Posázaví.
- Hlavními strategickými oblastmi jsou: Region s výraznými přírodními dominantami, Tradiční turistický region, Posilování komunity a spolkových aktivit, komunitní sociální služby, vzdělávání a Veřejné služby, infrastruktura a bezpečnost.
- Posázaví o.p.s. je součástí **Národní sítě místních akčních skupin ČR**

POSÁZAVÍ

MAS Posázaví projekty/dotace

- MAS Posázaví v období 2021–2027 realizuje Strategii komunitně vedeného místního rozvoje MAS Posázaví, prostřednictvím využití metody LEADER
- Programový rámec OP Z+
- Programový rámec OP TAK
- Programový rámec IROP
- Programový rámec SP SZP

POSÁZAVÍ

Posázaví projekty/dotace/konzultace

- Ministerstvo pro místní rozvoj
- Ministerstvo kultury
- Ministerstvo vnitra
- Ministerstvo financí
- Ministerstvo zemědělství
- Ministerstvo průmyslu
- Ministerstvo životního prostředí
- Ministerstvo školství, mládeže a tělovýchovy

POSÁZAVÍ

Posázaví projekty/dotace/konzultace

- Statní fond životního prostředí
- Národní sportovní agentura
- Státní fond dopravní infrastruktury
- Státní fond podpory investic
- Agentura ochrany přírody a krajiny ČR
- Středočeský kraj

POSÁZAVÍ

Posázaví projekty/dotace/konzultace

- NADACE ČEZ
- NADACE ČEPS

- Lípa pro venkov z.s.
- Místní akční skupina Mezilesí, z.s.
- MAS Blaník z.s.

POSÁZAVÍ

Posázaví a projekty/dotace

- Nejnovějšími dotacemi, kterým se Posázaví o.p.s. také zabývá, je oblast NOVÁ ZELENÁ ÚSPORÁM / NZÚ
- Pomůže zdarma nízkopříjmovým skupinám obyvatel s administrací žádostí o dotaci na opatření vedoucí k úsporám energií v rodinných a bytových domech
- Dotaci za zprostředkování této služby, kterou vyplácí Státní fond životního prostředí, MAS Posázaví rozdělí mezi sociálně potřebné v regionu.

POSÁZAVÍ

DALŠÍ MOŽNOSTI DOTAČNÍ

- Zpracování místní energetické koncepce (MEK) pro města a obce
- REKONSTRUKCE VEŘEJNÉHO OSVĚTLENÍ
- Nové obnovitelné zdroje v energetice (RES+) – fotovoltaické panely na obecní budovy a tepelná čerpadla
- Program Životní prostředí 2021–2027
- Statní fond životního prostředí

POSÁZAVÍ

OSVĚTA / VZDĚLÁVÁNÍ

- v rámci realizace projektu **Místní akční plán vzdělávání**
- v rámci spolupráce dalších subjektů například

  Na mysli, z.ú **„HRA O KLIMA“**

  - vzdělávání dětí a mládeže v oblasti udržitelného rozvoje

  Tematická exkurze pro třídní či školní kolektivy do **Nábytkové banky Středočeského kraje**

POSÁZAVÍ

Čistá řeka Sázava 20 let

- Tradiční jarní úklid jednoho z vyhledávaných českých toků, známý jako Čistá řeka Sázava, se v úseku Střechov–Pikovice letos uskuteční od 11. do 13. dubna.
- Dobrovolníci se k řece vydají už podvacáté. Každý, kdo má chuť přiložit ruce k dílu, se může zaregistrovat na www.cistarekasazava.cz, kde také získá podrobné informace o akci.

POSÁZAVÍ

Cestovní ruch v Posázaví

- Již od roku 2004 koordinuje Posázaví o.p.s. cestovní ruch
- Obecně prospěšná společnost založena podnikateli a obcemi
- Aktivity se soustředí především:
  - na řízení projektů prospěšných pro celé území (Čistá řeka Sázava)
  - na marketingové aktivity (posazavi.com, turistický průvodce s prezentací služeb, sociální sítě, eKarta, reklamní kampaně)
  - na koordinaci a realizaci investičních projektů s dopady na zvýšení kvality služeb nejen z oblasti cestovního ruchu

POSÁZAVÍ

Sledujte nás

Naskenujte mě!

eKarta
Aplikace Uneeqly

Naskenujte mě!

Facebook
@poznávámeposazavi

Naskenujte mě!

Instagram
@poznáváme_posazavi

POSÁZAVÍ

Území turistické oblasti Posázaví

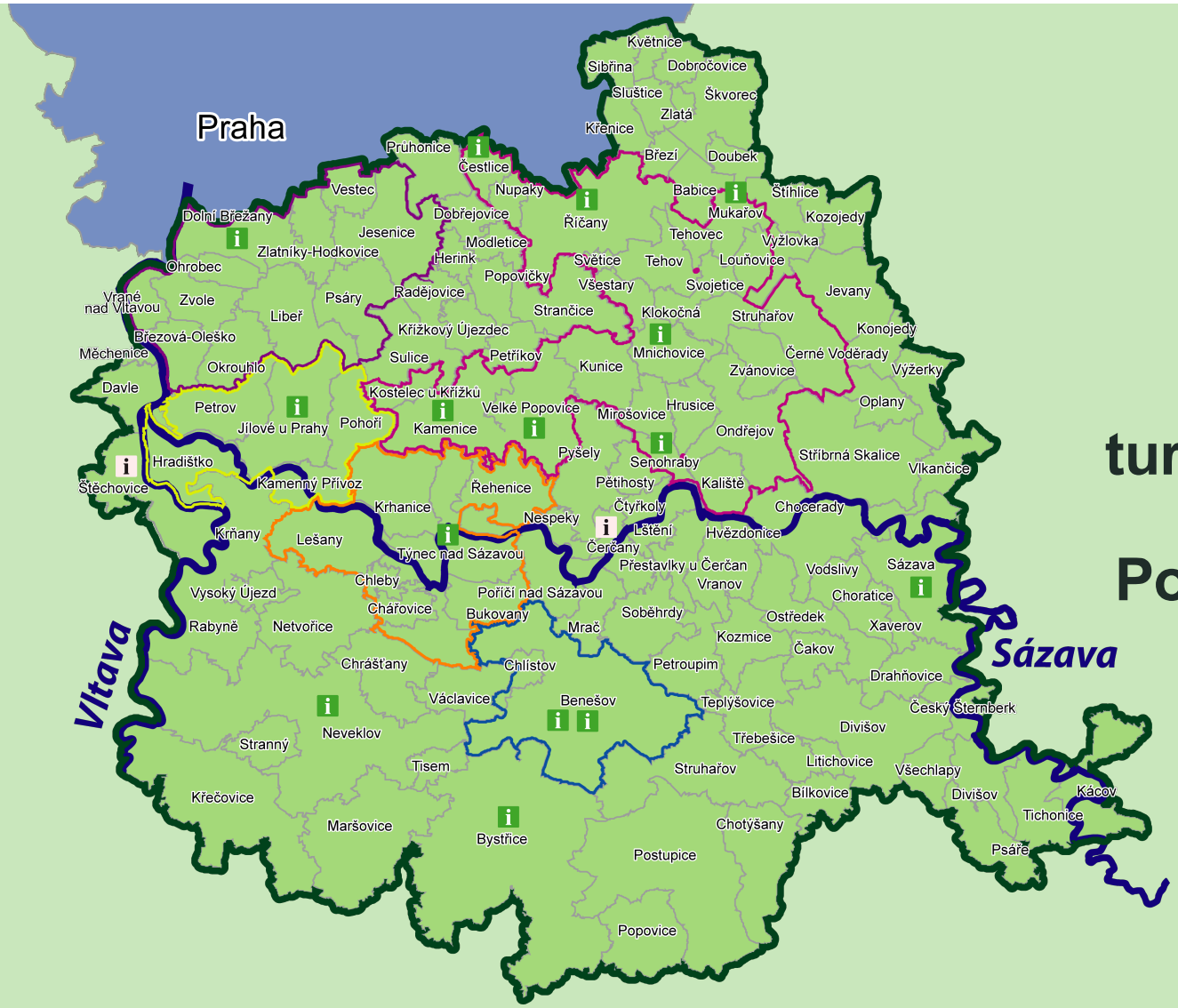

POSÁZAVÍ

Území turistické oblasti POSÁZAVÍ

- Památky UNESCO – zámek a park Průhonice, vorařství (Davle – Vltavan, řeka Sázava) a sokolnictví (Zdeněk Sternberg, Falconia)
- Historické památky (Konopiště, Český Šternberk, Klášter v Sázavě = 3 NKP, zámek Jemniště a dalších 981
- Technické památky (Vojenské technické muzeum v Lešanech, zlaté doly u Jílového u Prahy, trať Posázavského pacifiku, Retroautomuzeum a Svět Škodovek …)
- Zázemí pro aktivní turistiku (vodácká řeka Sázava, vodní turistika na řece Vltavě, pěší trasy, cyklotrasy (nadregionální GreenWay Praha–Vídeň č. 11 a Posázavská č. 19), naučné stezky /34/
- Přírodní zajímavosti
- Turistická informační centra - celkem 17, z toho 16 certifikovaných ATIC

POSÁZAVÍ

Cíle turistické oblasti POSÁZAVÍ

- Udržitelný turismus (využívá naše unikátní předpoklady pro cestovní ruch a zároveň je uchovává pro příští generace)
- Aktivní podpora spolupráce mezi všemi aktéry CR
- Společná tvorba atraktivní nabídky pro návštěvníky
- Zachování příjemných podmínek pro místní obyvatele
- Využití strategické polohy blízko Prahy pro přilákání návštěvníků hledajících odpočinek v oblasti s jedinečnými přírodními, společenskými i kulturními zážitky

POSÁZAVÍ

Aktivity DMO POSÁZAVÍ

- Spolupráce s CzechTourism – národní agentura CR
- Spolupráce se Středočeskou centrálou cestovního ruchu – DMO pro region Střední Čechy
- Kontinuální zlepšování infrastruktury cestovního ruchu
- Zvyšování prestiže destinace Posázaví
- Snaha o rozvoj KOMUNIKACE, KOOPERACE a KOORDINACE AKTIVIT v území TO Posázaví
- Rozvoj udržitelného turismu v destinacích – snaha o co nejvyšší využití potenciálu cestovního ruchu v území a v čase

POSÁZAVÍ

Aktivity DMO POSÁZAVÍ

- Koordinace činnosti turistických informačních center
- Podpora podnikatelů v regionu – marketingová podpora, předávání informací o plánovaných akcích
- Distribuce propagačních materiálů partnerů Posázaví v rámci celé České republiky
- Poradenství pro certifikaci a projekty v oblasti cestovního ruchu
- Vztahy s veřejností (Public relations) – tiskové zprávy zasílané českým novinářům a na zpravodajské weby
- Podpora sportovních a kulturních akcí v regionu Posázaví, Zasílání tipů na akce informačním centrům, knihovnám, obecním zpravodajům…

POSÁZAVÍ

On-line marketing

- Kmenové webové stránky www.posazavi.com
- Využití databáze Posázaví na webech měst
- Dceřiné weby – visitbenesov.cz, visittynec.cz, visitsazava.cz, www.zlatemestojilove.cz, www.visitbystrice.cz, visitsenohraby.cz
- Přenos dat na strednicechy.cz, aquapalace.cz, knihovnabenesov.cz a další
- Facebook /poznavameposazavi
- Instagram @poznáváme_posazavi
- Youtube – Multimediální studio Posázaví
- Monitoring on-line margetingu v systému GAS

POSÁZAVÍ

Prezentace regionálních producentů

Sledujte nás

Turistická informační centra

Mapy | Propagační materiály | Publikace | Pro děti | Videa | Regionální produkty

POSÁZAVÍ

eKarta Posázaví

- **Přehled všech dostupných výhod** kulturních akcí, zábavy, sportu, relaxace a odpočinku na jednom místě.
- **Odměny pro návštěvníky, kteří přespí dvě a více nocí v destinaci.** Snaha o propojení podnikatelských subjektů napříč regionem (i mezi ostatními regiony) a zajímavých míst, o kterých běžný návštěvník neví. Inspirovat k návštěvě, motivovat návštěvníka, aby si z našeho regionu odnesl ty nejlepší zážitky a vracel se.
- Možnost **vytvořit** různé motivační, edukativní a **benefitní programy, hry, stezky**.

POSÁZAVÍ

Desková hra Poznáváme Posázaví

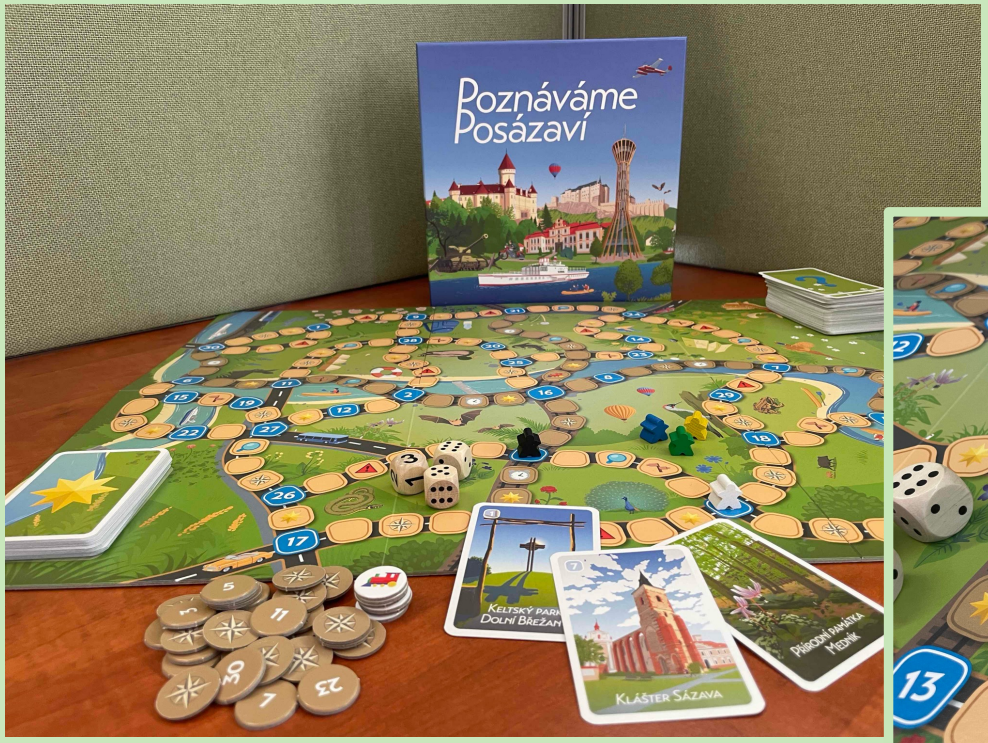

POSÁZAVÍ

Desková hra Poznáváme Posázaví

- hra.posazavi.com
- 500 ks pro soutěže
- On-line stezka v eKartě
- Možnost objednání pro prodej

Naskenujte mě!

POSÁZAVÍ

ROZPOČET

- Předpokládané Příjmy 17 900 318 Kč
- Předpokládané Výdaje 17 891 122 Kč

- Provoz společnosti
- Provoz Destinačního managementu
- Provoz Místní akční skupiny
- Projekty realizované o.p.s.

POSÁZAVÍ

ZDROJE

Obce z regionu na provoz činnosti Posázaví o.p.s.	22 %
MAP	22 %
OP TP	21 %
OP Z	20 %
DM KRAJ	6 %
DM MMR	6 %
Podnikatelé	3 %
ČŘS	3 %
MAS (členské příspěvky)	1 %

POSÁZAVÍ

Zaměstnanci

- **Posázaví o.p.s./MAS** 4 osoby (PS), 3 osoby externě
- **Cestovní ruch/DMO** 2 osoby (PS), 1 osoba (IČ)
- **Čistá řeka Sázava** 1 osoba (IČ)
- **Terénní a komunitní sociální práce v Posázaví** 6 osob
- **Ekoporadenství** 1 osoba (IČ)
- **MAP/školství** 2 osoby (PS), cca 100 osob (DPP)

POSÁZAVÍ

Kontakty a informace

- Kompletní přehled najdete na leader.posazavi.com
- ředitelka Posázaví o.p.s.
  - **Bohuslava Zemanová** (zemanova@posazavi.com)

POSÁZAVÍ

Přestavba původní administrativní budovy zemědělského družstva na komunitní centrum

Město Bystřice

H

4400-POWER

MD-500HPRO

p-systems
NEOSYSTEMS
JUBIZOL
20 % boljša izolacija

ZUST.
LUMAG

NEW HOLLAND
AGRICULTURE

DOORNITE

POZVÁNKA

na slavnostní otevření
KOMUNITNÍHO CENTRA BYSTŘICE
pondělí 16. 9. 2024 od 16:00 hodin
K Nesvačilům 492, Bystřice

Město Bystřice

MKIC BYSTŘICE

Středočeský kraj sfpi SZIF

Komunitní centrum ožilo pravidelnými i jednorázovými akcemi

Město Bystřice

Společné zpěvy

Pravidelná setkávání všech tříd MŠ a prvních tříd ZŠ, kdy děti zpívají pro místní seniory

Město Bystřice

Setkávání Klubu nejen třetího věku jsou plná tvoření, vzdělávání, povídání o starých časech i cvičení

Město Bystřice

Kroužek háčkování propojuje Bystřické ženy napříč generacemi

Město Bystřice

Komunitní centrum je hojně využíváno pro přednášky a školení, ať už z komerční, či nekomerční sféry

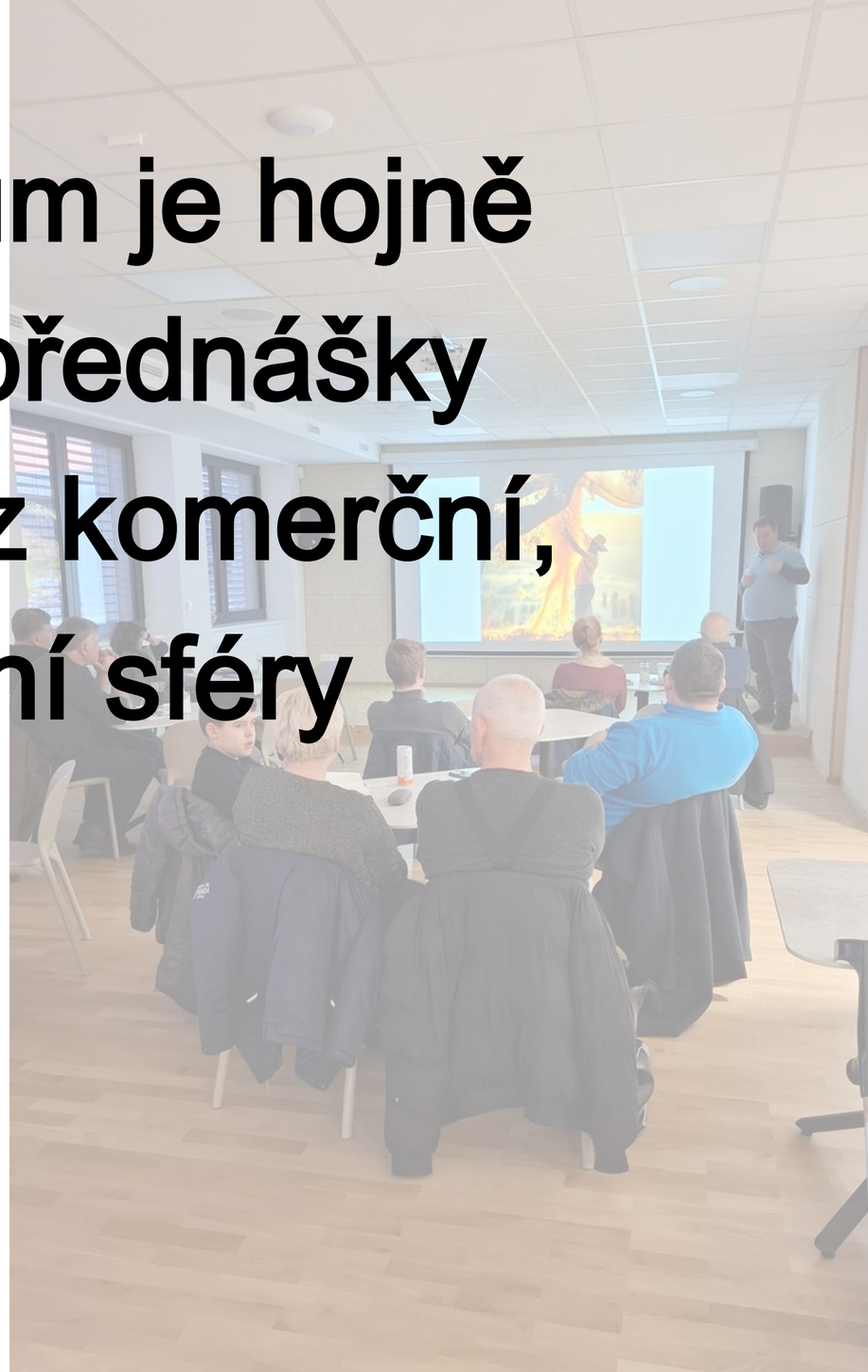

Město Bystřice

JETI
WORK
SHOP
2025
Prijimače R

Prostor pro slavnostní akce
Plesy, soukromí či firemní oslavy

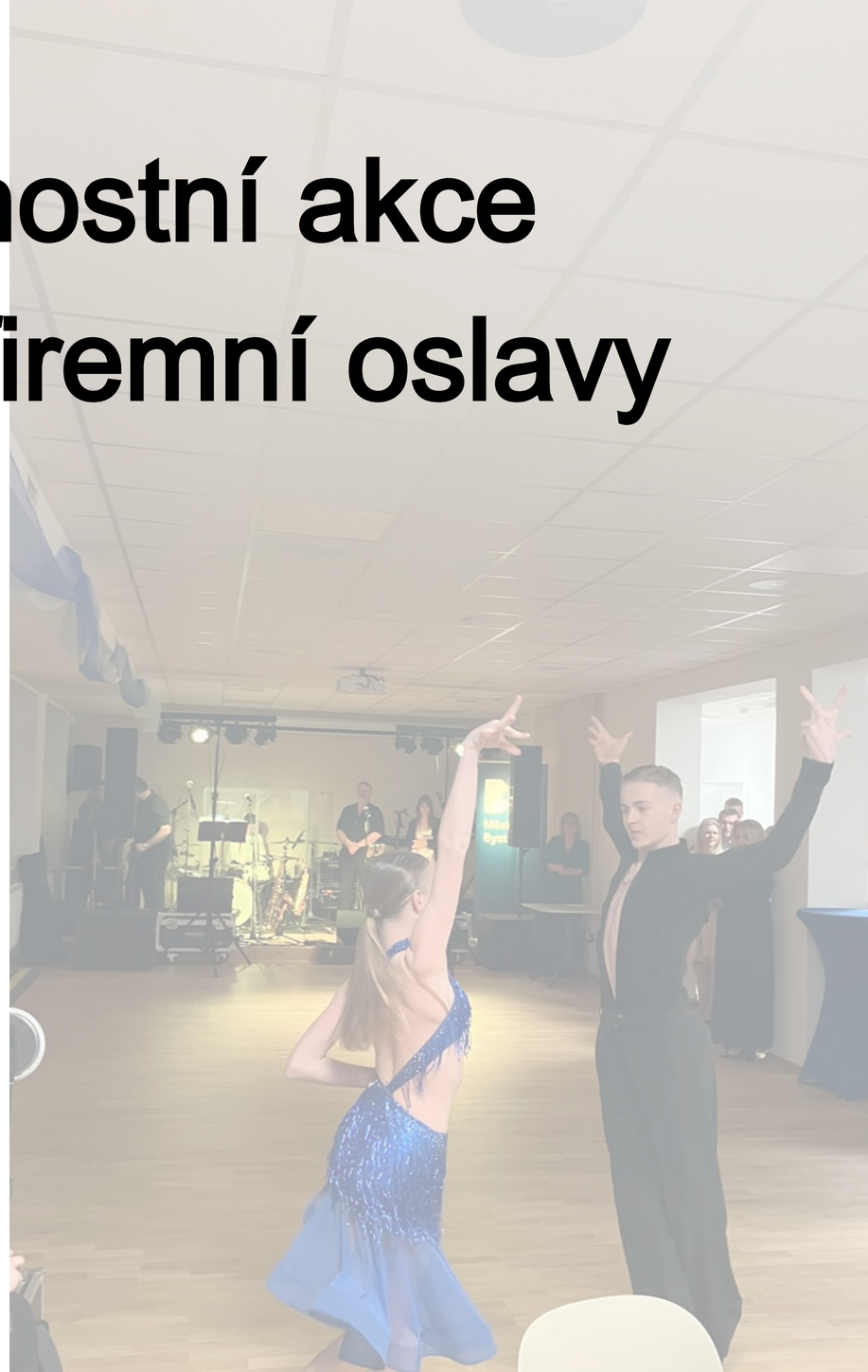

Město Bystřice

1. POSCHODÍ
KNIHOVNA DĚTI
KNIHOVNA DOSPĚLÍ
PŘÍZEMÍ
SPOLEČENSKÝ SÁL
SALÓNEK
4. PLES
MĚSTA BYSTŘICE
1. března 2025
Slavnostním večerem vás provede Radka Macháčková
20:00 SLAVNOSTNÍ ZAHÁJENÍ - ředitelka MKIČ Radka Macháčková, starosta města Michal Hodík
20:10 PŘEDTANČENÍ MZ Dance Team; latinsko-americké tance
20:20 UNISONO VLAŠIM
21:00 PŘESTÁVKA - 15 minut
21:15 WORKSHOP CHA-CHA MZ Dance Team
21:25 UNISONO VLAŠIM
22:00 TOMBOLA - vylosování, předání cen
22:15 UNISONO VLAŠIM
23:00 PŘESTÁVKA- 15 minut
UNISONO VLAŠIM
PŘESTÁVKA - 15 minut

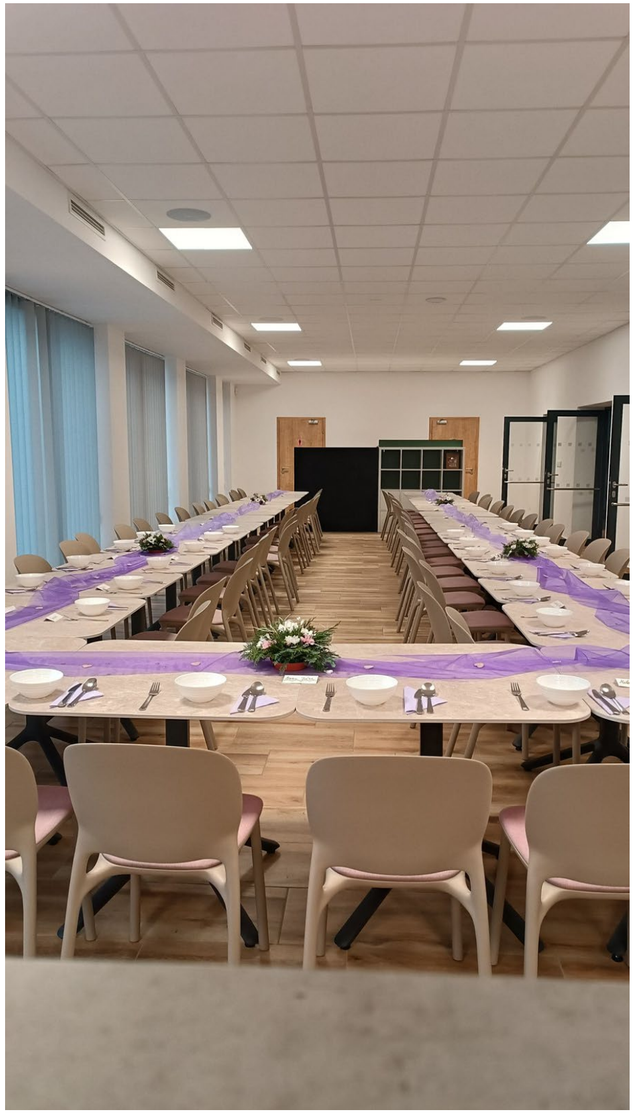

2. NP patří městské knihovně

Město
Bystřice

Zdeněk Svěrák
Jaroslav Uhlíř
Když je pěkné počasí

3. NP je vyhrazeno spolkům

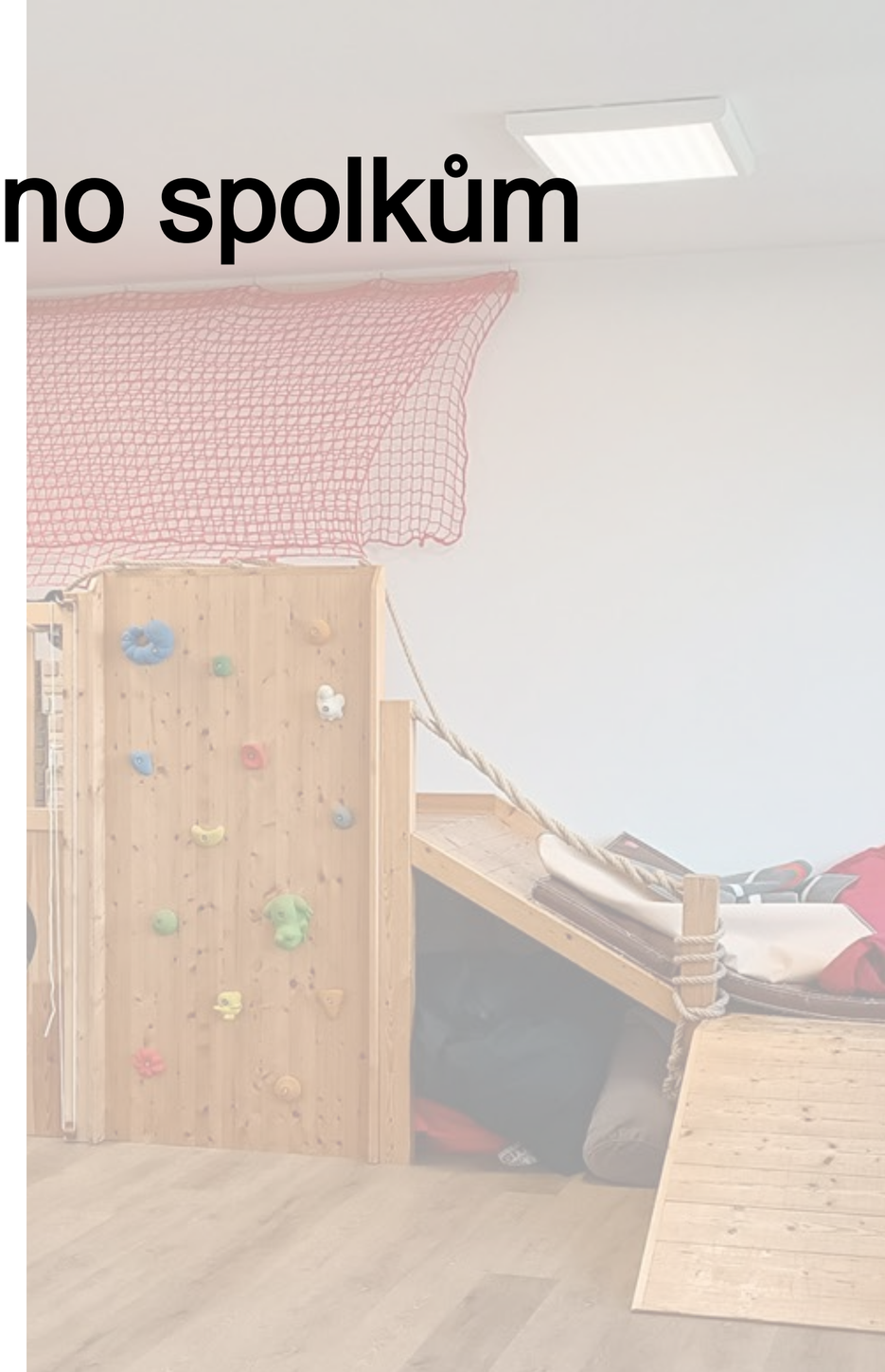

Město
Bystřice

RYBY NAŠICH VOD
OFFICE

KOMUNITNÍ CENTRUM BYSTŘICE
KNIHOVNA

Terénní a komunitní sociální práce v Posázaví
CZ 03.02.01/00/22_008/0000020

Realizátor: Posázaví o.p.s.

Základní data projektu

- Realizován od 1. 1. 2023 do 31. 12. 2025.
- Je zaměřen na výkon sociální práce na obcích 1. typu (v malé míře obce 2. typu) v rámci samostatné působnosti obcí (§ 35, odst. 2 zákona o obcích). Celkem je takto pokryto území všech 63 obcí v rámci MAS Posázaví.
- Cílovou skupinou jsou osoby sociálně vyloučené nebo sociálním vyloučením ohrožené.
- Jedinou klíčovou projektovou aktivitou je Terénní a komunitní sociální práce.
- Projektový tým je tvořen koordinátorem projektu a pěti terénními sociálními pracovníky. Externě působí evaluátor projektu.

Terénní a komunitní sociální práce

- První kontakt s klientem probíhá různými způsoby – informace, doporučení z okolí klienta, z úřadu, sociální nebo zdravotní služby, lékaře, klient kontaktuje sám pracovníka.
- Terénní sociální pracovník identifikuje potřeby klienta a formou poradenství a navazuje klienta na odbornou pomoc (služby, úřady, další instituce) nebo pomoc blízkého okolí (rodina, sousedé, komunita).
- Hlavní oblasti podpory jsou péče o sebe či osobu blízkou, zdraví, bydlení, finance, práce, vztahy v rodině.

Terénní a komunitní sociální práce

- Od ledna 2023 bylo v projektu podpořeno cca 230 osob, dalších cca 80 je anonymních.
- Indikátory projektu, které se týkají podpořených osob:

600 000 Celkový počet účastníků	závazek 15	aktuálně 16
670 102 Využívání podpořených služeb	závazek 300	aktuálně 215

Přínosy projektu

- Podpora hlavně pro malé obce, obce cítí potřebu, ale nemají kvalifikovaný personál, finanční možnosti. Terénní sociální pracovník je prodloužená ruka obce.
- MAS zprostředkovává model sdíleného sociálního pracovníka, meziobecní spolupráce. MAS pomáhá spoluvytvářet síť místní pomoci (obce, úřady, služby, komunita).
- Spolupráce s ORP na vytipovaných složitějších případech, případové konference, potravinová banka. Přínos pro ORP je hlavně v rychlém dojezdu do okrajových lokalit.
- Možný model podobných projektů v budoucnosti – MAS a svazek či společenství obcí jako partner s finanční účastí.

Děkuji za pozornost