NSMAS
NÁRODNÍ SÍŤ
MÍSTNÍCH AKČNÍCH SKUPIN
ČESKÉ REPUBLIKY

VÝROČNÍ ZPRÁVA

2023

VENKOV STOJÍ NA LIDECH.

OBSAH

O nás

1/ **Náš rok 2023 v číslech**

2/ **Svět místních akčních skupin v uplynulém roce...**

3/ **... a v Národní síti Místních akčních skupin**

- Náš rok
- Naše projekty

4/ **Organizační struktura**

- Orgány spolku
- Pracovní skupiny
- Kancelář NS MAS

5/ **Partneři**

- Nově navázaná partnerství
- Partneři

6/ **Finanční zpráva**

O NÁS

Jsme střešní organizace pro místní akční skupiny v České republice. Spojujeme skupiny aktivních lidí z celé země, kteří sdílejí zájem o rozvoj venkovských oblastí a regionů.

Usilujeme o to, aby místní akční skupiny měly jasné a spravedlivé podmínky pro svůj rozvoj a mohly tak naplno rozvinout svůj potenciál.

V naší organizaci věříme, že společnými silami můžeme vytvořit silný a prosperující venkov, kde každý najde své místo a bude moci naplnit své sny.

CHCEME...

oživit venkovské regiony a podpořit udržitelný rozvoj, který je v souladu s potřebami místních komunit.

ÚVODNÍ SLOVO PŘEDSEDKYNĚ

Milé kolegyně, milí kolegové,

naposledy jsem na tomto místě popisovala uplynulý rok jako jízdu v rychlíku, který nestaví. Letos to mohu pouze potvrdit, ten rychlík opravdu nestaví.
Dovolte mi na prvním místě poděkovat všem mým kolegyním a kolegům z vedení, Výboru a kanceláře NS, bez nich by tato jízda nebyla vůbec možná. Musím říci, že ač jsou pravidelná jednání Výboru často bouřlivá, nakonec se vždy podaří dojít ke konsensu a na závěr k přátelskému rozloučení. Věřím, že tomu tak bude i nadále, zachování jednotné NS MAS je pro mě opravdu zásadní.
Vím, že v rámci vaší práce vám možná někdy přijde, že by se měla spousta věcí řešit jinak a rychleji. Často se ptáte, proč již není vyjednáno to či ono. Věřte, však, že jednání na centrální úrovni nejsou nijak jednoduchá. Já i celý vyjednávací tým, místopředsedové a kancelář NS dýcháme za MASky a děláme co je v našich silách.
Na druhou stranu se stále častěji setkávám s nepokorou a nespokojeností některých z vás, což mě mrzí. Já a celý tým absolvujeme mnoho jednání, kde zastupujeme zájmy NS. Tato jednání nejsou jednoduchá, musíme často ustupovat politickým zájmům, dojít ke kompromisům s územními partnery a mít skvělou argumentaci pro centrální orgány. Ano, mluvím dokonce o programovém období 2028+, už i tímto tématem se nyní poměrně intenzivně zabýváme.
Stále ovšem máme na co být pyšní. Povedlo se nám v ČR vytvořit výkonný a funkční systém – integrovaný nástroj pro implementaci operačních programů. Možná, že díky této zkušenosti bychom do budoucna mohli být více základem tzv. občanské společnosti, diskuzní komunitní platformou. Myslím si, že to by bylo v dnešní době hodně třeba. Věřím, že to jistě chápete a společně to zase dáme. Přeji vám proto ve zbytku roku 2024 pevné zdraví, nervy, mnoho sil a příjemně strávené chvilky s rodinou, kolegy i ve vašich komunitách.

Jana Kuthanová, předsedkyně

NÁŠ ROK 2023 V ČÍSLECH

173
členských organizací

89%
pokrytí území České republiky

5,5
milionu obyvatel venkova

4
evropské fondy

6
operačních programů

2327
realizovaných projektů

28
jednání pracovních skupin

1 mld. Kč
rozdělena do území

SVĚT MÍSTNÍCH AKČNÍCH SKUPIN V UPLYNULÉM ROCE...

2

Místní akční skupina (MAS) je nezávislé společenství, které spojuje občany, neziskový a podnikatelský sektor a veřejnou správu (obce, svazky obcí, veřejné instituce) s cílem rozvíjet venkovské regiony. Každá MAS je srdcem své komunity, podílí se na strategickém plánování a získávání finanční podpory z EU a národních programů pro svůj region. Území, ve kterém MAS působí, mají 10 000 až 100 000 obyvatel a zahrnují města s maximálně 25 000 obyvateli.
Území působnosti MAS je celistvé, bez izolovaných územních celků. Na území České republiky působí celkem 180 místních akčních skupin, z nichž 173 je členem NS MAS ČR.

2515
PODNIKATELŮ

1926
SPOLKŮ

5792
OBCÍ

173
MÍSTNÍCH AKČNÍCH SKUPIN

OD PARTNERSTVÍ *K PROJEKTU*

LEADER
je zkratka z francouzského výrazu *„Liaison Entrée Actions de Développement de Économie Rurale“*, znamená *„Propojení aktivit pro rozvoj venkovské ekonomiky“*. Tato metoda stojí na sedmi základních principech: (1) přístup „zdola nahoru“, (2) místní mezisektorové partnerství, (3) tvorba strategií místního rozvoje, (4) integrovaný přístup, (5) inovační řešení, (6) síťování a výměna zkušeností a (7) spolupráce napříč regiony a zeměmi.

Lidé se zájmem o rozvoj svého území

Místní akční skupiny (MAS)
Zástupci subjektů veřejného a soukromého neziskového i podnikatelského sektoru se zájmem o rozvoj daného venkovského regionu utvoří místní mezisektorové partnerství a společně založí místní akční skupinu.

Komunitně vedený místní rozvoj (CLLD)
Pracují formou Komunitně vedeného místního rozvoje (Community Led Local Development – CLLD), integrovaným nástrojem vycházející z principů metody LEADER zaměřený na rozvoj venkovských oblastí.

Strategie komunitně vedeného místního rozvoje (SCLLD)
Na základě shody místních aktérů je vypracována Strategie Komunitně vedeného místního rozvoje (Strategy of Community Local Led Development – SCLLD), která shrnuje potřeby území a stanovuje společnou vizi, priority a cíle rozvoje regionu.

Multifondové financování
V České republice je komunitně vedený místní rozvoj v MAS podporován z několika fondů a programů. Zatímco v programovém období 2014–2020 se jednalo o 3 fondy (EAFRD, ERDF, ESF) a 4 programy – Program rozvoje venkova (PRV), Integrovaný regionální operační program (IROP), Operační program Životní prostředí (OP ŽP) a Operační program Zaměstnanost (OPZ) a v programovém období 2021–2027 jsou to již 4 fondy (EAFRD, ERDF, ESF+, CF) a 6 programů – Strategický plán Společné zemědělské politiky (SZP), Integrovaný regionální operační program (IROP), Operační program Životní prostředí (OP ŽP), Operační program Technologie a aplikace pro konkurenceschopnost (OP TAK), Operační program Zaměstnanost plus (OPZ+) a Operační program Technická pomoc (OP TP).

Podpora konkrétních projektů
Strategie CLLD je po schválení příslušnými ministerstvy realizována mj. prostřednictvím jednotlivých projektů. Výzvy na předkládání projektů vyhlašují jednotlivé MAS, které i vybírají z předložených žádostí ty, které následně podpoří z předem přidělené finanční alokace v jednom z tzv. Programových rámců, které odpovídají příslušným programům.

KOMUNITNĚ VEDENÝ MÍSTNÍ ROZVOJ *(CLLD)*

Rok 2023 byl ve znamení ukončování programového období 2014–2020, kdy ještě některé MAS vyhlašovaly své poslední výzvy k předkládání žádostí o dotace z Programu rozvoje venkova, ale zároveň ve znamení zahájení realizace Strategií CLLD v novém programovém období 2021–2027.

Spuštěno bylo 135 projektů MAS v OP Zaměstnanost plus, zaměřených na podporu aktivit v komunitní a sociální oblasti. K tomu Pracovní skupina Sociální ve spolupráci s MPSV uspořádala 2 semináře zaměřených na sdílení zkušeností mezi MAS a jejich podporu.

Všech 180 MAS předložilo své Programové rámce IROP v nichž stanovilo, na jaké ze 7 oblastí podpory využijí stanovenou alokaci. Ze strany Pracovní skupiny LEADER bylo připomínkováno nastavení podmínek 8 výzev řídícího orgánu IROP, které byly v průběhu roku následně vyhlášeny a jednotlivé MAS v rámci nich postupně začínají vyhlašovat své výzvy k předkládání žádostí o podporu pro konečné žadatele. K 31. 12. 2023 bylo předloženo 109 projektů, z čehož 52 již bylo schváleno.

V případě OP Technologie a aplikace pro konkurenceschopnost (OP TAK) bylo předloženo a schváleno 163 Programových rámců OP TAK a ze strany Pracovní skupiny Podnikání bylo připomínkováno nastavení podmínek výzvy řídícího orgánu, jež byla následně vyhlášena a MAS v rámci ní postupně začaly vyhlašovat své výzvy k předkládání podnikatelských záměrů. K 31. 12. 2023 bylo předložena 1 projektová žádost.

Ve Strategickém plánu Společné zemědělské politiky (SP SZP) předložilo všech 180 MAS své Programové rámce SP SZP a Pracovní skupina LEADER připomínkovala nastavení pravidel pro konečné žadatele i zpřesnění Pravidel MAS na základě, kterých budou moci MAS vyhlašovat své výzvy k předkládání žádostí o dotace od roku 2024. Současně byla projednávána také pravidla pro projekty spolupráce, která však vejdou v platnost až v průběhu roku 2024.

Zejména v druhé polovině roku 2023 intenzivně probíhala příprava čerpání alokace 400 mil. Kč pro CLLD v OP Životní prostředí (OP ŽP). Na začátku prosince 2023 byla Monitorovacím výborem programu schválena finální pravidla včetně zvýhodňujících koeficientů tak, aby NS MAS ČR mohla do konce ledna 2024 předložit první seznam projektových záměrů ke schválení.

Současně bylo také spuštěno financování chodu MAS z OP Technická pomoc, díky čemuž byl zajištěn hladký přechod ze starého do nového období a minimalizovány výpadky.

MÍSTNÍ AKČNÍ PLÁNY ROZVOJE VZDĚLÁVÁNÍ *(MAP)*

Místní akční plány rozvoje vzdělávání (MAP) mají za cíl zlepšit kvalitu vzdělávání v mateřských a základních školách tím, že bude podpořena spolupráce zřizovatelů, škol a ostatních aktérů ve vzdělávání, to znamená společné informování, vzdělávání a plánování partnerských aktivit pro následné společné řešení místně specifických problémů a potřeb a vyhodnocení přínosů spolupráce. Tyto projekty představují významnou část práce místních akčních skupin, které jsou nositeli přibližně 70 % MAPů, přičemž i v případě jiných nositelů jsou místní akční skupiny většinou významně zapojeny.

V roce 2023 bylo třeba zdárně dokončit MAPy III financované z OP Výzkum, vývoj a vzdělávání (OP VVV) a zároveň většina MAS připravovala žádosti o podporu na navazující projekty MAP IV do OP Jan Amos Komenský (OP JAK), z nichž někteří i v prosinci 2023 zahájili realizaci. V závěru roku také Pracovní skupina Vzdělávání řešila některé problémy související s ukončováním projektů MAP III v OP VVV. Součástí aktivit NS MAS byla také podpora přenosu informací z MŠMT na MAS a podpora vzájemného sdílení, pomoci a spolupráce mezi MAS vč. několika tematických dní.

Po 8 letech fungování místního akčního plánování jsou patrné konkrétní přínosy těchto projektů, a to zejména s dopadem na vzdělávání dětí a žáků. V rámci projektů MAP bylo podpořeno mnoho skvělých aktivit, MAS se staly významným aktérem přispívajícím přímo v praxi ke zkvalitňování vzdělávání.

ENERGETIKA

Již od roku 2022 se většina MAS zapojuje také do poradenství v rámci programu Nová zelená úsporám Light (NZÚ light). Konzultační pomoc s přípravou a podáním žádostí o dotaci až po kontrolu realizovaných opatření provádělo v roce 2023 celkem 160 MAS.

MAS se zájmem o téma energetiky se sdružují v Platformě pro komunitní energetiku, která má více jak 130 členů, jenž zde získávají potřebné informace a sdílejí své zkušenosti.

NS MAS také díky podpoře z Národního plánu obnovy spustila vzdělávání energetických koordinátorů EnKoMAS, přičemž do poloviny roku 2024 předpokládá proškolení cca 200 osob. Jejich úkolem je poskytovat základní poradenstvím a zajišťovat osvětu v oblasti energetických úspor a komunitní energetiky. Ve spolupráci s Mezinárodní organizací pro migraci (IOM) za podpory vlády Spojených států amerických budou v roce 2024 realizovány kurzy EnKoMAS také pro 25 uprchlíků z Ukrajiny, kteří působí v jednotlivých MAS.

Podíleli jsme se také na vzniku sítě regionálních energetických komunit typu ENERKOM. V roce 2023 vzniklo v České republice přes 20 energetických společenství a lze očekávat vznik řady dalších i v roce následujícím.

Díky Projektu ENERKOM mělo 13 místních facilitátorů z našich řad možnost ve 26 obcích vytvořit Komunitní energetické plány. Tedy 26 originálních způsobů aktivizace komunity a zahájení debaty o demokratizace energetiky. V zapojování veřejnosti byl kladen důraz na zapojení skupin obyvatel ohrožených energetickou chudobou. Výstupy z projektu ve formě sborníku dobré praxe a manuálu pro školení dalších facilitátorů budou k dispozici na přelomu jara a léta v roce 2024.

Náš vliv působnosti v oblasti komunitní energetiky jsme také rozšířili členstvím v Unii komunitní energetiky (UKEN). Od jejího vzniku patříme mezi původní iniciátory, náš místopředseda Jiří Krist je dokonce taktéž místopředsedou správní rady organizace. Podstatnou část členské základny tvoří právě zástupci místních akčních skupin a energetických společenství. Díky Unii jsme součástí návrhů a připomínkového procesu současných legislativních změn.

MAS NA ÚZEMÍ ČR
K 31. 12. 2023 (180)

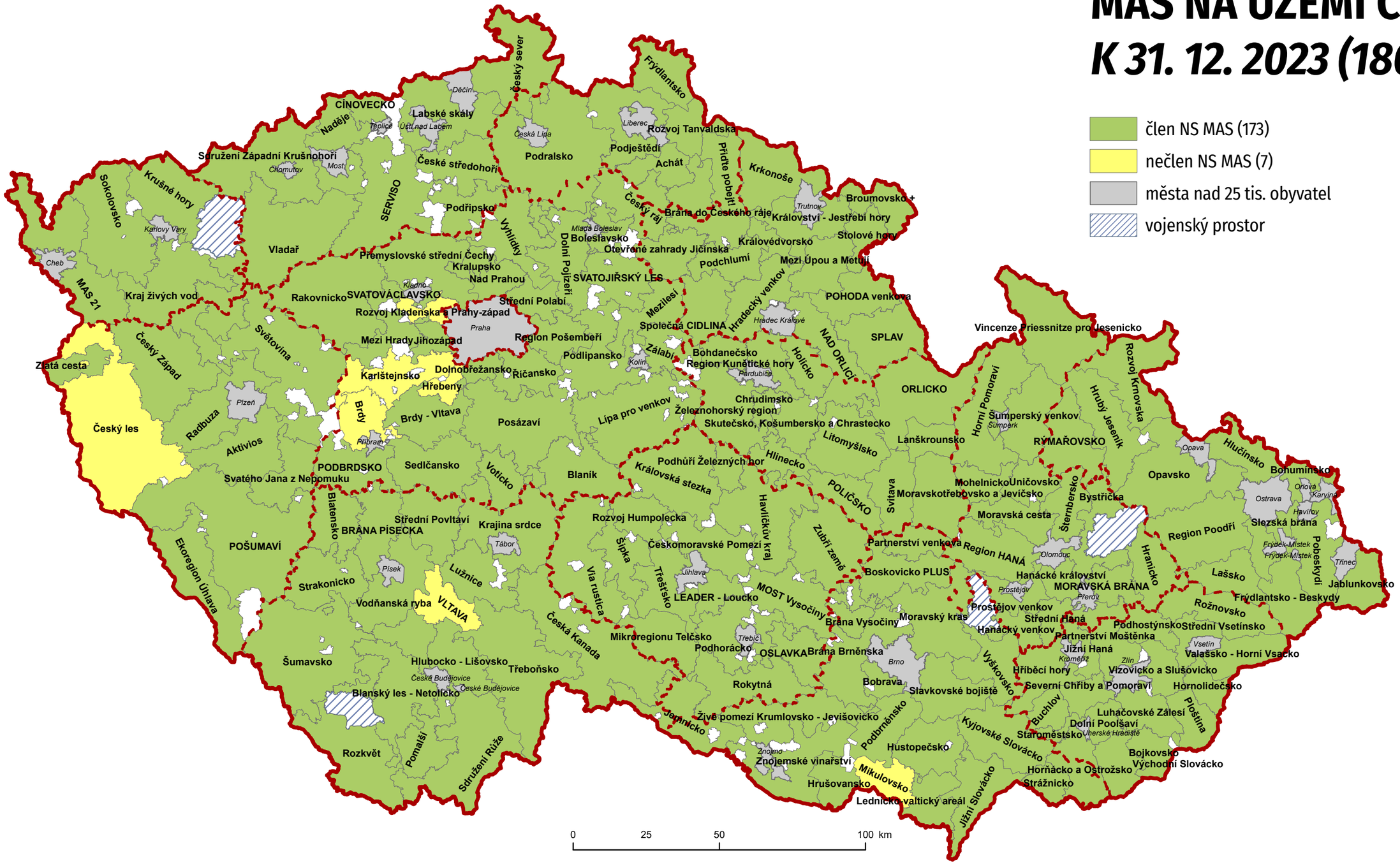

... A V NÁRODNÍ SÍTI MÍSTNÍCH AKČNÍCH SKUPIN

3

Jádrem našeho poslání je propojovat ty, kdo na venkově působí, a pomáhat jim vytvářet silná partnerství. Sdružujeme místní akční skupiny z České republiky a společně pracujeme ve prospěch venkova.

NAŠE *ROLE*

Sdružování a podpora místních akčních skupin
Zajišťujeme, že MAS fungují podle osvědčených standardů a mají podporu, kterou potřebují. Podporujeme pocit sounáležitosti.

Rozvoj spolupráce
Budujeme mosty mezi různými aktéry venkovského rozvoje, abychom společně hledali inovativní řešení.

Zastupování zájmů
Obracíme se na státní orgány, abychom zastupovali naše členy a prosazovali pravidla, která jsou férová, jednoduchá a transparentní.

Reprezentace a partnerství
Reprezentujeme členské MAS na národní i mezinárodní úrovni a sdílíme znalosti a osvědčené postupy. Jsme součástí evropské sítě ELARD a podporujeme myšlenky Evropské Unie.

Vzdělávání a osvěta
Rozvíjíme povědomí o roli MAS v komunitním rozvoji a poskytujeme školení pro zlepšení efektivity, usnadnění realizace programů a inspiraci.

Pořádání akcí
Pořádáme a podílíme se na organizaci národních a mezinárodních konferencí, výstav a kulturních akcí a podporujeme tak dialog o udržitelném rozvoji venkova.

NÁŠ *ROK*

01

Výbor NS MAS
První setkání v roce 2023 Výboru NS MAS proběhlo v Praze v budově Národního pedagogického institutu. Probrali jsme aktuální situaci v jednotlivých operačních programech, novinky v Nové zelené úsporám Light a diskutovali návrh kritérií pro výběr projektů v Operačním programu Životní prostředí. Dalšími tématy byla chystaná Valná hromada a LEADERfest v Broumově.
Výbor se schází pravidelně každé druhé úterý v měsíci, výjimkou je měsíc srpen. Střídají se online a osobní setkání. Ta osobní probíhají v Praze, Olomouci a Plzni. Členové Výboru zastupují jednotlivé kraje a ze svých řad volí předsedající MAS a místopředsednické MAS s mandátem na tři roky. Výbor za svou činnost odpovídá Valné hromadě.

02

Měsíc plný příprav
Měsíc, ve kterém začínají přípravy na všechny naše klíčové akce roku a uzavírá se rok předešlý. Kromě příprav se také věnujeme i vlastním projektům – právě v únoru proběhla schůzka s facilitátory z projektu Enerkom – energie do komunit. Dále se také naši zástupci zúčastnili řady jednání na ministerstvech a s klíčovými subjekty rozvoje venkova.

03

Zahájení soutěže Vesnice roku
V roce 2023 jsme se zapojili do přípravy a realizace soutěže Vesnice roku v roli jednoho ze spoluvyhlašovatelů. Zástupci místních akčních skupin byli přítomni na vyhlašování i předávání ocenění v jednotlivých krajských kolech napříč ČR a náš zástupce, místopředseda Ondřej Večeř, usedl v celostátní hodnotitelské komisi soutěže. Cílem soutěže Vesnice roku je snaha povzbudit obyvatele venkova k aktivní účasti na rozvoji svého domova a upozornit širokou veřejnost na význam venkova. Naši roli vidíme v popularizaci a propagaci soutěže ve venkovských i městských oblastech.
Vítězem soutěže pro rok 2023 se stala Ostrožská Lhota (Zlínský kraj).
Více informací se dočtete na oficiálním webu soutěže.

Setkání územních partnerů
V březnu se opět sešla tradiční platforma, díky které mají možnost významní územní partneři společně debatovat a sdílet své zkušenosti s udržitelným rozvojem regionů v České republice. Pravidelně k jednomu stolu zasedají zástupci Sdružení místních samospráv, Spolku pro obnovu venkova, Svazu měst a obcí, Asociace krajů, České biskupské konference a samozřejmě Národní síť Místních akčních skupin. Hostitelské role, jenž se pravidelně střídá, jsme se tentokrát chopili my a pozvali ostatní organizace do pražské Malostranské besedy.

04

Valná hromada NS MAS ČR – Lipová-lázně
V dubnu jsme ve spolupráci s MAS Vincenze Priessnitze pro Jesenicko uspořádali každoroční Valnou hromadu, tentokrát v srdci Jeseníků, v obci Lipová-lázně. První den jsme ve spolupráci s řídícími orgány připravili seminář ke Komunitně vedenému místnímu rozvoji v programovém období po roce 2021. V odpoledních hodinách se účastníci porozhlédli po areálu Schrothových léčebných lázní a večer se všichni setkali na společenském setkání, kterého zúčastnil i hejtman Olomouckého kraje Ing. Josef Suchánek.

Následující den proběhlo samotné jednání Valné hromady. Byly projednány tradiční body k hospodaření spolku a schválena výroční zpráva. Z méně obvyklých témat jsme diskutovali zejména další postup NS MAS ve vztahu k založení samostatného subjektu ke komunitní energetice.

Valná hromada je nejvyšším orgánem NS MAS. Každá členská MAS je oprávněna na jednání valné hromady vyslat svého zástupce, jenž disponuje hlasovacím právem.

05

Výměna zkušeností české a slovenské mládeže
V rámci projektu z programu ERASMUS+ proběhly vzájemné návštěvy české a slovenské mládeže žijící na venkově. Česká mládež ve slovenském Zvolenu kromě kamarádek a kamarádů získala informace a know-how, jak realizovat venkovské parlamenty mládeže, které ji v budoucnu pomohou zapojovat se do rozhodovacích procesů. Naopak mládež ze Slovenska získala při návštěvě v Oseku informace a znalosti o místních akčních skupinách realizujících strategie komunitně vedeného místního rozvoje, které může využít při navazování spolupráce a činnosti v MAS na Slovensku.

06

LEADERfest
Spolu s hostitelskou MAS Broumovsko+ jsme v červnu uspořádali již 13. ročník festivalu úspěchů metody LEADER na českém venkově pod názvem LEADERfest. V roce 2023 festivalu poskytlo zázemí inspirativní prostředí broumovského kláštera, kam se sjelo více než 400 účastníků. Hlavním tématem tohoto ročníku byla spolupráce. Nasajte atmosféru festivalu na vlastní kůži z povedeného videa!

LEADERfest je jedna z největších událostí v oblasti sdílení příkladů dobré praxe aktérů regionálního rozvoje. Možnost setkání mají nejen pracovníci místních akčních skupin z celé republiky, ale připojují se k nim také zástupci krajů, ministerstev a dalších subjektů pracujících pro rozvoj venkovských regionů. Cílem LEADERfestu je poskytnout prostor pro sdílení zkušeností, budování kontaktů, získání inspirace a motivace k další práci.

PREPARE – valná hromada
Zúčastnili jsme se valné hromady mezinárodní platformy PREPARE, které jsme součástí. Platforma má zájem o společný evropský dialog a také uvádí do praxe společné iniciativy pro spolupráci a rozvoj venkova, do nichž jsou zapojeny země EU. Klíčovým úkolem platformy je pomoc venkovským subjektům, aby jejich hlas byl slyšet i na nejvyšší politické úrovni. Společně se svými členskými organizacemi PREPARE také aktivně podporuje venkovské komunity při řešení globálních výzev jako jsou například demografické změny, digitální propast, změna klimatu a rostoucí nerovnosti.

07

Představení příležitostí ERASMUS+ pro místní akční skupiny
Uprostřed léta jsme společně s Domem zahraniční spolupráce uspořádali seminář pro představení příležitostí programu ERASMUS+. Šlo o první vlaštovku našich snah o posílení mezinárodní spolupráce místních akčních skupin a prezentaci řady programů, které tuto spolupráci umožňují. Právě mezinárodní spolupráce je pro nás v Národní síti jedno z klíčových témat. Věříme, že výměna zkušeností z různých prostředí nás může inspirovat a obohatit.

08

LEADERkemp
Jak zapojit mladé lidi na venkově? Je pro ně venkov dost cool? Již potřetí Platforma venkovské mládeže sezvala zájemce z řad našich členských a spřátelených organizací, aby společně řešili rozvoj venkovských oblastí a zkusili najít odpovědi na podobné otázky. V areálu Skanzen Modrá (na území MAS Buchlov) na účastníky a účastnice čekala řada zajímavých workshopů a školení. Kromě vzpomínání na dobu Velké Moravy se ovšem veškerá pozornost věnovala právě venkovské mládeži a způsobu, jak zvýšit jejich zapojení do veřejného života. Pokud vás téma zajímá, více se dočtete na našem webu.

09

Národní konvent o vzdělávání
V roce 2023 jsme byli ministrem školství přizváni na druhé jednání Národního konventu o vzdělávání. Zářijového setkání v Senátu PČR se zúčastnila naše předsedkyně Jana Kuthanová. Při příležitosti druhého jednání byla NS MAS jmenována řádným členem konventu.

Konvent je diskusní platformou pro otevřený dialog zástupců politické a odborné veřejnosti o návrzích změn ve školství. Jeho cílem je formou pravidelně svolávaných setkání nabídnout možnost relevantním partnerům být součástí vytváření vzdělávací politiky České republiky. Jednání konventu probíhají několikrát do roka.

Partnerství 2030+
Iniciativa, která hraje v současnosti klíčovou roli v oblasti vzdělávání, a především v její reformě. Jejím cílem je v první řadě zlepšení samotného učení dětí a snižování nerovností ve vzdělávání. Jsme přesvědčeni, že z mnoha důvodů ani nyní nelze očekávat řešení od centrální úrovně řízení školství, proto volíme tuto iniciativu ze střední úrovně, do které postupně zapojujeme jak úroveň centrální, tak i úroveň škol.

Jako zakladatelská organizace se pravidelně scházíme na jednání správní rady a pracovních skupin středního článku a wellbeingu. Partnerství mimo jiné stojí za iniciativou Wellbeing ve škole, se kterou jsme společně připravili Týden pro wellbeing, jenž proběhl v únoru 2024.

10

Národní stálá konference
V uplynulém roce jsme se také aktivně zúčastnili jednání Národní stálé konference, která si během své existence získala respekt jako platforma pro dialog mezi zástupci ministerstev, krajů, obcí a územních partnerů. V rámci pravidelných setkání dochází k přenosu informací jak od státu k územním partnerům, tak i opačným směrem. Jednání se zaměřilo na aktuální dění v regionální politice, připravované dotační výzvy a Národní plán obnovy.

Účast na jednáních Národní stálé konference nám umožňuje zastupovat zájmy místních akčních skupin v dialogu s ministerstvy, kraji a obcemi, což je klíčové pro zajištění podpory a zdrojů pro venkovské regiony. Celkově je naše účast klíčová pro posílení vlastní pozice jako podstatného aktéra v oblasti venkovského rozvoje a pro zajištění spolupráce s dalšími klíčovými aktéry rozvoje venkova.

Platforma CLLD
Naše tradiční pracovní skupina letos zasedla ke slavnostnímu 100. jednání. Díky této dlouhodobé partnerské spolupráci patří Česká republika v posledních letech ve využívání metody LEADER prostřednictvím místních akčních skupin mezi nejlepší v EU. Platforma CLLD neboli pracovní orgán, který koordinuje implementaci komunitně vedeného místního rozvoje v České republice napříč 6 operačními programy. Účastní se ho zástupci zmíněného Ministerstva pro místní rozvoj, Ministerstva zemědělství, Ministerstva práce a sociálních věcí, Ministerstva životního prostředí, Ministerstva průmyslu a obchodu, Státního zemědělského intervenčního fondu a samozřejmě také my.

11

EnKoMAS školení v Brně
Od tohoto roku jsme spustili tříměsíční školení energetických koordinátorů MAS, tzv. EnKoMAS. Vyškolení odborníci mohou po úspěšném absolvování závěrečných zkoušek pomáhat ve svých obcích a regionech s energetickým managementem, koncepcemi a nástroji pro snížení energetické náročnosti. Podstatnou roli hrají koordinátoři také hlavně při bezplatném poskytování základních informací o energetických úsporách a dotačních příležitostech. V celkem devíti bězích kurzy úspěšně absolvovalo za uplynulý rok 158 pracovníků místních akčních skupin.

12

Konference ELARD v Bruselu
Ve dnech 18. a 19. prosince 2023 proběhl Evropský kongres LEADERu v prostorách Evropského parlamentu, Výboru regionů a Evropského hospodářského a sociálního výboru v Bruselu. Na pozvání organizace ELARD dorazili do Bruselu zástupkyně a zástupci místních akčních skupin a aktéři regionálního rozvoje z celé Evropy. Naše delegace se skládala z 40 zástupkyň a zástupců místních akčních skupin. Delegace navíc neodjela s prázdnou: Evropskou cenu LEADER, ocenění veřejnosti, získal projekt Tékáčko (Technologický klub Albrechtice) – Místní akční skupiny Nad Orlicí.

Evropská asociace LEADER pro rozvoj venkova (ELARD) je nezisková organizace, které jsme součástí. ELARD se dlouhodobě zaměřuje na podporu udržitelného rozvoje venkova a jeho obyvatelstva prostřednictvím integrovaných strategií. Jako členové ELARDu sdílíme filozofii a principy metod LEADER a komunitně vedeného místního rozvoje. ELARD nám poskytuje prostor pro propojení s dalšími organizacemi a sdílení zkušeností, a také nám umožňuje zastupovat naše zájmy v evropském prostředí.

NAŠE *PROJEKTY*

Naší prací je především podpora členských organizací a jejich aktivit. Sami ovšem máme touhu přispět i svou troškou do mlýna. V průběhu roku jsme proto realizovali řadu vlastních projektů, pojďme se na ně podívat.

ENERKOM – energie do komunit
Projekt realizovaný od října 2022 se blíží ke svému zdárnému konci. V průběhu jeho realizace jsme se zaměřili na zapojení občanů z venkova do rozvoje komunitní energetiky. Vyškolili jsme 13 zástupců a zástupkyň z 13 místních akčních skupin, jejichž úkolem byla aktivizace vlastních komunit v oblasti energetiky. Jejich počínání mělo za cíl zahájit debatu o demokratizaci výroby elektřiny a v ideálním případě i následný vznik energetických společenství ve 26 obcích.
Projekt přináší nové znalosti proškoleným jednotlivcům a jejich komunitám, unikátní metodiku a posiluje pozici naší organizace v podpoře komunitní energetiky. Některé obce navíc přijaly energetické plány vypracované projektovými facilitátory. Projekt přispívá k udržitelnému rozvoji venkova a posiluje aktivní roli občanů v rozhodovacích procesech týkajících se využívání místních zdrojů energie.
Více o projektu se můžete dočíst na našich webových stránkách.

Výměna zkušeností s cílem zvýšit zapojení mládeže ve venkovských oblastech do rozhodovacích procesů
Náš projekt z programu ERASMUS+ dospěl v tomto roce ke svému konci. Od září 2022 až do srpna tohoto roku jsme společně s našim slovenským partnerem uspořádali výměnné návštěvy. Nejprve se naše česká delegace mladých lidí vydala za organizací Vidiecky parlament na Slovensko. My jsme naopak pohostili slovenskou delegaci mladých lidí v Oseku. Projektu se podařilo propojit MASky, mládežnické skupiny a řadu dalších aktérů z obou zemí jako například zástupce samospráv či základních a středních škol. Věříme, že nově navázané kontakty a kamarádské vztahy se odrazí v budoucí přeshraniční spolupráci, nejen naší mládeže. Po úspěšném dokončení projekt dokonce náš kolega Tomáš Harant prezentoval v Domu zahraniční spolupráce, kde představil úspěšnou výměnu zkušeností mezi českou a slovenskou mládeží žijící na venkově.
Více o projektu se můžete dočíst na našich webových stránkách.

Zvyšování odborných kompetencí Místních akčních skupin v oblasti energetických úspor
V celkem devíti bězích kurzy úspěšně absolvovalo 158 pracovníků místních akčních skupin. Tito tzv. EnKoMAS mohou ve svých domovských organizacích poskytovat všem zájemcům všeobecnou osvětu a dotační asistenci při řešení záležitostí týkajících se energetických úspor a komunitní energetiky. Díky úspěšnému absolvování závěrečných zkoušek, a především díky získané praxi se tito odborní poradci mohou účastnit i navazujícího odborného vzdělávání. V plánu na další rok je ovšem i nadále pokračování kurzů vstupního vzdělávání, řady odborníků se tak v rámci místních akčních skupin budou dále rozšiřovat.
Více o odborném vzdělávání se můžete dočíst na našich webových stránkách.

ORGANIZAČNÍ *STRUKTURA*

4

Organizační struktura Národní sítě Místních akčních skupin České republiky (NS MAS) je postavena na demokratických základech. Klíčovým orgánem je Valná hromada, která sdružuje zástupce členských místních akčních skupin, z nichž má každý právo hlasovat. Valná hromada rozhoduje o zásadních otázkách jako jsou finanční zprávy
a strategické směřování. Kontrolní komise, skládající se z pěti členů, dohlíží na správnost hospodaření a dodržování pravidel. Krajská sdružení/sítě MAS (KS MAS) vznikají na krajské úrovni a spolupracují s jednotlivými MAS v regionu.

Výbor NS MAS, tvořený maximálně třinácti členy, zahrnuje zástupce z krajských sítí MAS a je odpovědný za řízení a organizaci činnosti NS MAS v souladu s rozhodnutími Valné hromady. Členové Výboru ze svých řad zvolili dne 8. března 2022 předsedající MAS a tři místopředsednické MAS s mandátem na tři roky.

Členové Výboru zastupují NS MAS v řadě pracovních skupin při řídících orgánech, účastní se jednání na ministerstvech, připomínkují pravidla, pomáhají řešit členům problémy a vyjednávají podmínky pro budoucí programové období. Svým profesionálním a lidským přístupem se jim daří navozovat přátelské pracovní prostředí.

ORGÁNY *SPOLKU*

VEDENÍ (VÝBOR)

PŘEDSEDAJÍCÍ MAS:	ZASTOUPENA:	KRAJ:
Hradecký venkov o.p.s.	Jana Kuthanová	Královéhradecký kraj
MÍSTOPŘEDSEDNICKÉ MAS:		
MAS Český Západ, z.s.	Jan D. Florian	Plzeňský kraj
Místní akční skupina Opavsko z.s.	Ing. Jiří Krist	Moravskoslezský kraj
MAS Český Šternbersko o.p.s.	Mgr. Ondřej Večeř	Olomoucký kraj
ČLENOVÉ VÝBORU:		
Místní akční skupina Třeboňsko o.p.s.	Bc. Tomáš Novák	Jihočeský kraj
MAS Slavkovské bojiště, z.s.	Mgr. Hana Tomanová	Jihomoravský kraj
MAS Sokolovsko o.p.s.	Ing. Markéta Hendrichová	Karlovarský kraj
MAS Frýdlantsko, z.s.	PhDr. Jitka Doubnerová	Liberecký kraj
MAS Lanškrounsko, z.s.	Mgr.Radka Šťovíčková	Pardubický kraj
Dolní Pojizeří, z.ú.	Mgr. Jindřich Hlavatý, PhD.	Středočeský kraj
MAS Labské skály, z.s.	Ing. Renata Jírová	Ústecký kraj
Královská stezka o.p.s.	Mgr. Gustav Charouzek	Kraj Vysočina
MAS Hornolidečska, z.s.	Aleš Lahoda	Zlínský kraj

KONTROLNÍ KOMISE

PŘEDSEDA:	ZASTOUPENA:	KRAJ:
MAS Aktivios, z.s.	Ing. Petr Brandl	Plzeňský kraj
MÍSTOPŘEDSEDA:		
MAS Moravská cesta, z.s.	Ing. Miloslava Hrušková	Olomoucký kraj
ČLENOVÉ:		
MAS KRAJ ŽIVÝCH VOD, z.s.	Kamila Prchalová	Karlovarský kraj
MAS Moravskotřebovsko a Jevíčsko, o.p.s.	Miroslava Šejnohová	Pardubický kraj
MAS Vyhlídky z.s.	Mgr. Galina Čermáková	Středočeský kraj

ČLENSKÁ ZÁKLADNA

KRAJ:	NÁZEV MAS:
Jihočeský	MAS BRÁNA PÍSECKA z.s. MAS Česká Kanada o.p.s. MAS Krajina srdce, z.s. MAS Lužnice, z.s. MAS Rozkvět, z.s. MAS Sdružení Růže z.s. MAS Strakonicko, z.s. MAS Šumavsko, z.s. MAS Vodňanská ryba, z.s. Místní akční skupina Blanský les – Netolicko o.p.s. Místní akční skupina Blatensko, o.p.s. Místní akční skupina Hlubocko – Lišovsko o.p.s. Místní akční skupina Pomalší o.p.s. Místní akční skupina Střední Povltaví z.s. Místní akční skupina Třeboňsko o.p.s.
Jihomoravský	Kyjovské Slovácko v pohybu, z.s. MAS Bobrava, z.s. MAS Horňácko a Ostrožsko z.s. MAS Hrušovansko, z.s. MAS Hustopečsko, z.s. MAS Lednicko-valtický areál, z.s. MAS Moravský kras z.s. MAS Partnerství venkova, z.s. MAS Slavkovské bojiště, z.s. MAS Strážnicko, z.s. MAS Vyškovsko, z.s. MAS Znojemské vinařství, z.s. Místní akční skupina Boskovicko PLUS, z.s. Místní akční skupina Brána Brněnska, z.s. Místní akční skupina Brána Vysočiny, z.s. Místní akční skupina Jižní Slovácko, z.s. Místní akční skupina Podbrněnsko, spolek Živé pomezí Krumlovsko-Jevišovicko, z.s.
Karlovarský	MAS 21, o.p.s. MAS Kraj živých vod, z.s. MAS Krušné hory, o.p.s. MAS Sokolovsko o.p.s. MAS Vladař o.p.s.
Královéhradecký	Hradecký venkov o.p.s. MAS Brána do Českého ráje, z.s. MAS Broumovsko+, z.s. MAS Královédvorsko, z.s. MAS Podchlumí, z.s. Místní akční skupina Království - Jestřebí hory, o.p.s. Místní akční skupina Krkonoše, z.s. Místní akční skupina Mezi Úpou a Metují, z.s. Místní akční skupina POHODA venkova, z.s. Místní akční skupina Stolové hory, z.s. NAD ORLICÍ, o.p.s. Obecně prospěšná společnost pro Český ráj Otevřené zahrady Jičínska z.s. Sdružení SPLAV, z.s. Společná CIDLINA, z.s.
Liberecký	LAG Podralsko z.s. MAS „Přiďte pobejt!“ z.s. MAS Achát z.s. MAS Frýdlantsko, z.s. Místní akční skupina Podještědí, z.s. Rozvoj Tanvaldska z.s.

Moravskoslezský

MAS Frýdlantsko – Beskydy z.s.
MAS Hrubý Jeseník, z.s.
MAS Jablunkovsko, z.s.
MAS Lašsko, z.s.
MAS Pobeskydí, z.s.
MAS Regionu Poodří, z.s.
MAS Slezská brána, z.s.
Místní akční skupina Bohumínsko, z.s.
Místní akční skupina Hlučínsko z.s.
Místní akční skupina Opavsko z.s.
Rozvoj Krnovska o.p.s.
RÝMAŘOVSKO, o.p.s.

Olomoucký

Bystřička, o.p.s.
MAS – Partnerství Moštěnka, o.p.s.
MAS Hanácké Království, z.s.
MAS Hanácký venkov, z.s.
MAS Horní Pomoraví o.p.s.
MAS Hranicko z.s.
MAS Mohelnicko, z.s.
MAS MORAVSKÁ BRÁNA, z.s.
MAS Moravská cesta, z.s.
MAS Šternbersko o.p.s.
MAS Šumperský venkov, z.s.
MAS Uničovsko, o.p.s.
MAS Vincenze Priessnitze pro Jesenicko, o.p.s.
Prostějov venkov o.p.s.
Region HANÁ, z.s.
Střední Haná, o.p.s.

Pardubický

MAS Bohdanečsko, z.s.
MAS Holicko, o.p.s.
MAS Chrudimsko, z.s.
MAS Litomyšlsko o.p.s.
MAS Moravskotřebovsko a Jevíčsko o.p.s.
MAS ORLICKO, z.s.
MAS POLIČSKO z.s.
MAS Region Kunětické hory, z.s.
MAS Skutečsko, Košumbersko a Chrastecko, z.s.
MAS Železnohorský region, z.s.
Místní akční skupina Hlinecko, z.s.
Místní akční skupina Lanškrounsko, z.s.
Místní akční skupina Svitava z.s.

Plzeňský

Ekoregion Úhlava, z.s.
MAS Aktivios, z.s.
MAS Český Západ, z.s.
MAS Radbuza, z.s.
MAS Světovina o.p.s.
MAS Zlatá cesta, o.p.s.
Místní akční skupina POŠUMAVÍ, zapsaný spolek
Místní akční skupina svatého Jana z Nepomuku, z.s.

Středočeský

Brdy - Vltava o.p.s.
Dolní Pojizeří z.ú.
Lípa pro venkov z.s.
MAS - Střední Polabí, z.s.
MAS Blaník, z.s.
MAS Boleslavsko z.ú.
MAS Dolnobřežansko o.p.s.
MAS Jihozápad o.p.s.
MAS Kralupsko, z.s.
MAS Mezi Hrady, z.s.
MAS Nad Prahou o.p.s.
MAS PODBRDSKO, z.s.
MAS Podlipansko, o.p.s.
MAS Říčansko o.p.s.
MAS Sedlčansko, o.p.s.
MAS SVATOVÁCLAVSKO, z.s.
MAS Voticko z.s.
MAS Vyhlídky,z.s.
Místní akční skupina Mezilesí, z.s.
Místní akční skupina SVATOJIŘSKÝ LES, z.s.
Místní akční skupina Zálabí, z.s.
Posázaví o.p.s.
Přemyslovské střední Čechy o.p.s.
Rakovnicko o. p. s.
Region Pošembeří o.p.s.

Ústecký	MAS CÍNOVECKO o. p. s. MAS České středohoří, z.s. MAS Český sever, z.s. MAS Labské skály, z.s. MAS Naděje o.p.s. MAS Sdružení Západní Krušnohoří, z.s. Místní akční skupina Podřipsko, z.s. SERVISO, o. p. s.
Vysočina	Havlíčkův kraj, o.p.s. Královská stezka o.p.s. MAS Českomoravské pomezí o.p.s. MAS LEADER - Loucko, z.s. MAS Rokytná, o.p.s. MAS Zubří země, o.p.s. Místní akční skupina Jemnicko, o.p.s. Místní akční skupina Mikroregionu Telčsko, z.s. Místní akční skupina Šipka, z.s. Místní akční skupina Třešťsko, o.p.s. MOST Vysočiny, o.p.s. OSLAVKA o.p.s. Podhorácko, o.p.s. Podhůří Železných hor o.p.s. Společnost pro rozvoj Humpolecka, z.s. Via rustica z.s.
Zlínský	Jižní Haná o. p. s. Luhačovské Zálesí, o.p.s. MAS Bojkovska, z.s. MAS Buchlov, z.s. MAS Hornolidečska, z.s. MAS Ploština, z.s. MAS Staroměstsko, z.s. MAS Střední Vsetínsko, z.s. MAS Vizovicko a Slušovicko, o.p.s. MAS Východní Slovácko, z.s. Místní akční skupina Dolní Poolšaví, z.s. Místní akční skupina Hříběcí hory, z.s. Místní akční skupina Podhostýnska, z.s. Místní akční skupina Rožnovsko, z.s. Místní akční skupina Severní Chřiby a Pomoraví, z.s. Místní akční skupina Valašsko - Horní Vsacko, z.s.

PRACOVNÍ *SKUPINY*

Pro zajištění připravenosti a odbornosti v různých tematických oblastech zřizuje Výbor odborné Pracovní skupiny a Platformy. V roce 2023 působilo pod NS MAS 7 pracovních skupin a 2 platformy. Členové pracovních skupin jsou z řad členských MAS a obvykle má každý kraj v každé pracovní skupině či platformě svého zástupce.
Vedení pracovních skupin a platforem i členství v nich je dobrovolné, a proto děkujeme kolegům za nasazení a čas, a jsme moc rádi, že je v této činnosti jejich domovské organizace podporují!

- PS LEADER
- PS Mezinárodní spolupráce
- PS Program a vize
- PS Vzdělávání
- PS Enviro
- PS Chytrý venkov
- PS Sociální
- PS Podnikání
- PS Venkovská mládež
- Platforma pro komunitní energetiku

Pokud vás zajímá konkrétní náplň činnosti a více informací ze světa jednotlivých pracovních skupin a platforem, navštivte naši webovou stránku.

NAŠE *KANCELÁŘ*

Po řadě změn v předchozích letech přišlo v roce 2023 konečně ustálení. Pod novou ředitelkou Kristinou Garrido jsme se pustili s elánem do práce. V polovině roku jsme mezi sebe přijali nového kolegu Matěje, který nám od té doby pomáhá s publicitou a komunikací.

Další a poslední změnou bylo naše přesídlení o několik ulic dál, do Paláce YMCA. Nově nás tedy najdete na adrese Na Poříčí 1041/12, Praha 1. Nové zázemí nám poskytuje ideální umístění pro setkávání s partnery, ale také zázemí pro návštěvy a jednání všech našich pracovních skupin a členských organizací.

Navzdory všem změnám jsme i nadále poskytovali členským organizacím podpůrný servis, pořádali semináře a workshopy, navazovali strategická partnerství a prezentovali činnost místních akčních skupin navenek. Navíc jsme se aktivně věnovali i vlastním projektům. Za zmínku stojí projekty ENERKOM – energie do komunit, vstupní kurzy energetických koordinátorů či zapojování venkovské mládeže do rozhodovacích procesů.

Těšíme se na další spolupráci s členskými organizacemi a partnery i v roce 2024. Naším cílem zůstává i nadále smysluplný rozvoj venkova a podpora udržitelného rozvoje našich regionů. Děkujeme všem, kteří se na tom podílejí s námi.

ING. KRISTINA *GARRIDO HOLMOVÁ*
výkonná ředitelka

ING. BLANKA *HORÁKOVÁ*
administrátorka finančního a provozního managementu

ING. ET ING. JAN *LIBOSVÁR*
analytik a IT podpora

JIŘÍ *HASMAN*
projektový manažer

ELIŠKA *MALÍKOVÁ*
produkční, koordinátorka pracovních skupin

MGR. MATĚJ *ŠLESINGER*
koordinátor komunikace a PR

PARTNEŘI

5

Bez partnerství napříč obory je naše snaha nepředstavitelná. Máme opravdu radost, když víme, že na to nejsme sami, a hlavně, že i ostatním záleží na stejných věcech. Udržitelný rozvoj venkova ve všech směrech je možný jen díky spolupráci a partnerství. Děkujeme všem, co jsou v tom s námi.

NOVĚ NAVÁZANÁ *PARTNERSTVÍ*

Neustále hledáme cesty, jak poskytnout našim členským organizacím, co nejširší paletu možností. V průběhu roku 2023 se nám podařilo navázat silné a přátelské vazby s dalšími organizacemi, kterým záleží na stejných věcech. My je proto nyní s radostí představujeme:

Společnost pro zahradní a krajinářskou tvorbu (SZKT)
Podařilo se nám v uplynulém roce uzavřít memorandum o vzájemné spolupráci se Společností pro zahradní a krajinářskou tvorbu. Z této spolupráce budou moct těžit nejen obě strany, ale také jednotlivé místní akční skupiny a obce.
Naše potřeba sdílet informace a vzdělávat místní akční skupiny v tématech souvisejících s ochranou životního prostředí se sešla s možnostmi, jaké nám může právě SZKT nabídnout. Zejména v oboru péče o přírodu a krajinu je náš nový partner špičkou. Společně budeme moci zprostředkovat jednodušší spolupráci s profesionály při plánování i vlastní péči o zeleň ve veřejném prostranství obcí a ve volné krajině. Klíčem k celé spolupráci je totiž propojení místních akčních skupin a obcí s profesionály – arboristy, projektanty či zahradníky, a nabídnout kvalitní vzdělání.

Společnost pro zahradní a krajinářskou tvorbu

Society for All (SOFA)
Na konci roku 2023 jsme navázali širší spolupráci s organizací SOFA. Jedná se o neziskovou organizaci, která už více než dekádu konzistentně a usilovně pracuje na změnách českého vzdělávacího systému. Angažuje se v posilování duševního zdraví a ve zlepšování ochrany ohrožených dětí. Z této spolupráce mohou těžit nejen místní akční skupiny realizující místní akční plány vzdělávání, ale také školy v regionech a především žáci. V průběhu následujícího roku proběhne pro zájemce z našich řad několik workshopů a individuálních konzultací. Možností, jak spojit síly i na té nejnižší úrovni je totiž několik. První zkouškou nového partnerství je akce Týden wellbeingu ve škole, jehož nultý ročník proběhl v únoru roku 2024.

Society for All

Česká spořitelna
Na přelomu let 2022 a 2023 přibyl mezi naše partnery významný hráč – Česká spořitelna. Vážíme si tohoto významného partnerství v naší každodenní snaze o udržitelný rozvoj regionů, ze kterého může prosperovat celá země. Podstatou partnerství je podpora našich aktivit v oblasti komunitní energetiky a energetického poradenství, ale také rozšíření dotačních a investičních příležitostí pro naše členské organizace.
Česká spořitelna staví na dlouhodobé spolupráci s místními akčními skupinami a obcemi. Své zkušenosti zohledňuje zejména při potřebách financování jak konkrétních projektů, tak i vlastního provozu. Individuální finanční služby jsou poskytovány v rámci působnosti MAS také jejím členům a příjemcům dotací.

ČESKÁ spořitelna

PARTNEŘI

Ministerstvo pro místní rozvoj
Ministerstvo zemědělství
Ministerstvo práce a sociálních věcí
Ministerstvo životního prostředí
Ministerstvo průmyslu a obchodu
Ministerstvo školství, mládeže a tělovýchovy
Státní zemědělský a intervenční fond
Státní fond životního prostředí
Státní pozemkový úřad
Agentura ochrany přírody a krajiny České republiky
Jihočeská univerzita v Českých Budějovicích
Mendelova univerzita v Brně
Univerzita Pardubice
Česká zemědělská univerzita v Praze
Univerzita Tomáše Bati ve Zlíně
Národní síť Zdravých měst České republiky, z.s.p.o.
Národna sieť slovenských miestnych akčných skupín

Vidiecky parlament
Sdružení místních samospráv
Spolek pro obnovu venkova
Asociace krajů České republiky
Svaz měst a obcí České republiky
Česká biskupská konference
Česká spořitelna, a.s.
Nadace České spořitelny
Stálá konference asociací ve vzdělávání
Fórum cestovního ruchu Česká republiky
Hospodářská komora České republiky
Asociace malých a středních podniků a živnostníků ČR
Agentura pro sociální začleňování

JSME ČLENY

ELARD

Unie komunitní energetiky

Partnerství pro vzdělávání 2030+

PREPARE

FINANČNÍ ZPRÁVA ZA ROK 2023

ZPRÁVA O ČERPÁNÍ ROZPOČTU ZA OBDOBÍ OD 1. 1. 2023 DO 31. 12. 2023

6

Stav běžného účtu u České spořitelny k 31. 12. 2023	**3 547 429,27 Kč**
Stav transparentního účtu u České spořitelny k 31. 12. 2023	**9,77 Kč**
Stav eurového účtu u České spořitelny k 31. 12. 2023	**1 768,82 €**
Stav vkladového účtu u České spořitelny k 31. 12. 2023	**2 069 195,33 Kč**
Stav pokladny k 31. 12. 2022	**3 132,00 Kč**
NÁKLADY	***8 097 322,80 Kč***
Spotřebované nákupy a nakupované služby	**3 779 212,40 Kč**
Spotřeba materiálu, energie a ostatních neskladovaných dodávek	224 713,00 Kč
Náklady na cestovné	256 991,00 Kč
Náklady na reprezentaci	161 530,00 Kč
Ostatní služby	3 135 978,40 Kč
Osobní náklady	**4 180 659,00 Kč**
Mzdové náklady	3 430 270,00 Kč
Zákonné sociální pojištění	741 335,00 Kč
Zákonné sociální náklady	9 054,00 Kč
Daně a poplatky	**17 651,02 Kč**
Ostatní náklady	**12 007,88 Kč**
Kurzové ztráty	8 631,89 Kč
Jiné ostatní náklady	3 375,99 Kč
Poskytnuté příspěvky	**107 792,50 Kč**
Poskytnuté členské příspěvky	107 792,50 Kč
VÝNOSY	***7 785 941,41 Kč***
Provozní dotace	**4 131 032,94 Kč**
Přijaté příspěvky	**2 910 911,74 Kč**
Přijaté členské příspěvky	2 565 000,00 Kč
Přijaté příspěvky (dary)	345 911,74 Kč
Tržby za vlastní výkony a za zboží	**665 888,00 Kč**
Tržby z prodeje služeb	665 888,00 Kč
Ostatní výnosy	**78 108,73 Kč**
Výnosové úroky	76 948,10 Kč
Jiné ostatní výnosy	1 160,63 Kč
VÝSLEDEK HOSPODAŘENÍ PŘED ZDANĚNÍM	**- 311 381,39 Kč**
PŘEHLED O ZÁVAZCÍCH	**422 294,58 Kč**
Šlo o krátkodobé závazky, které byly počátkem roku uhrazeny.	
PŘEHLED O POHLEDÁVKÁCH	**484 665,00 Kč**
Šlo o krátkodobé pohledávky, které byly v průběhu ledna a února uhrazeny.	

AUDIT OBCE, s.r.o.

Klatovská 371, Příbram 261 01
Česká republika
tel. +0420 602 379 862
zápis do OR u Mstského soudu v Praze, oddíl C, vložka 97022
DIČ CZ 27110753
www.auditobce.cz

ZPRÁVA NEZÁVISLÉHO AUDITORA

Statutárnímu orgánu spolku
Národní síť Místních akčních skupin, z. s.
IČ: 28554272

Zpráva o auditu účetní závěrky

Výrok auditora

Provedli jsme audit přiložené účetní závěrky spolku Národní síť Místních akčních skupin, z. s., (dále také „Spolek") sestavené na základě českých účetních předpisů, která se skládá z rozvahy k 31. 12. 2023, výkazu zisku a ztráty za rok končící 31. 12. 2023 a přílohy této účetní závěrky, která obsahuje popis použitých podstatných účetních metod a další vysvětlující informace. Údaje o Spolku jsou uvedeny v příloze této účetní závěrky.

Podle našeho názoru účetní závěrka podává věrný a poctivý obraz aktiv a pasiv spolku Národní síť Místních akčních skupin, z. s., k 31. 12. 2023 a nákladů a výnosů a výsledku jeho hospodaření za rok končící 31. 12. 2023 v souladu s českými účetními předpisy.

Základ pro výrok

Audit jsme provedli v souladu se zákonem o auditorech a standardy Komory auditorů České republiky pro audit, kterými jsou mezinárodní standardy pro audit (ISA), případně doplněné a upravené souvisejícími aplikačními doložkami. Naše odpovědnost stanovená těmito předpisy je podrobněji popsána v oddílu Odpovědnost auditora za audit účetní závěrky. V souladu se zákonem o auditorech a Etickým kodexem přijatým Komorou auditorů České republiky jsme na Spolku nezávislí a splnili jsme i další etické povinnosti vyplývající z uvedených předpisů. Domníváme se, že důkazní informace, které jsme shromáždili, poskytují dostatečný a vhodný základ pro vyjádření našeho výroku.

Odpovědnost statutárního zástupce Spolku

Statutární orgán Spolku odpovídá za sestavení účetní závěrky podávající věrný a poctivý obraz v souladu s českými účetními předpisy, a za takový vnitřní kontrolní systém, který považuje za nezbytný pro sestavení účetní závěrky tak, aby neobsahovala významné (materiální) nesprávnosti způsobené podvodem nebo chybou.

Při sestavování účetní závěrky je statutární orgán Spolku povinen posoudit, zda je Spolek schopen nepřetržitě trvat, a pokud je to relevantní, popsat v příloze účetní závěrky záležitosti týkající se jeho nepřetržitého trvání a použití předpokladu nepřetržitého trvání při sestavení účetní závěrky, s výjimkou případů, kdy statutární orgán plánuje zrušení Spolku nebo ukončení jeho činnosti, resp. kdy nemá jinou reálnou možnost než tak učinit.

Odpovědnost auditora za audit účetní závěrky

Naším cílem je získat přiměřenou jistotu, že účetní závěrka jako celek neobsahuje významnou (materiální) nesprávnost způsobenou podvodem nebo chybou a vydat zprávu auditora obsahující náš výrok. Přiměřená míra jistoty je velká míra jistoty, nicméně není zárukou, že audit provedený v souladu s výše uvedenými předpisy ve všech případech v účetní závěrce odhalí případnou existující významnou (materiální) nesprávnost. Nesprávnosti mohou vznikat v důsledku podvodů nebo chyb a považují se za významné (materiální), pokud lze reálně předpokládat, že by jednotlivě nebo v souhrnu mohly ovlivnit ekonomická rozhodnutí, která uživatelé účetní závěrky na jejím základě přijmou.

Při provádění auditu v souladu s výše uvedenými předpisy je naší povinností uplatňovat během celého auditu odborný úsudek a zachovávat profesní skepticismus. Dále je naší povinností:

- Identifikovat a vyhodnotit rizika významné (materiální) nesprávnosti účetní závěrky způsobené podvodem nebo chybou, navrhnout a provést auditorské postupy reagující na tato rizika a získat dostatečné a vhodné důkazní informace, abychom na jejich základě mohli vyjádřit výrok. Riziko, že neodhalíme významnou (materiální) nesprávnost, k níž došlo v důsledku podvodu, je větší než riziko neodhalení významné (materiální) nesprávnosti způsobené chybou, protože součástí podvodu mohou být tajné dohody (koluze), falšování, úmyslná opomenutí, nepravdivá prohlášení nebo obcházení vnitřních kontrol vedením Spolku.
- Seznámit se s vnitřním kontrolním systémem Spolku relevantním pro audit v takovém rozsahu, abychom mohli navrhnout auditorské postupy vhodné s ohledem na dané okolnosti, nikoli abychom mohli vyjádřit názor na účinnost jejího vnitřního kontrolního systému.
- Posoudit vhodnost použitých účetních pravidel, přiměřenost provedených účetních odhadů a informace, které v této souvislosti statutární orgán Spolku uvedl v příloze účetní závěrky.
- Posoudit vhodnost použití předpokladu nepřetržitého trvání při sestavení účetní závěrky statutárním orgánem Spolku a to, zda s ohledem na shromážděné důkazní informace existuje významná (materiální) nejistota vyplývající z událostí nebo podmínek, které mohou významně zpochybnit schopnost Spolku nepřetržitě trvat. Jestliže dojdeme k závěru, že taková významná (materiální) nejistota existuje, je naší povinností upozornit v naší zprávě na informace uvedené v této souvislosti v příloze účetní závěrky, a pokud tyto informace nejsou dostatečné, vyjádřit modifikovaný výrok. Naše závěry týkající se schopnosti Spolku nepřetržitě trvat vycházejí z důkazních informací, které jsme získali do data naší zprávy. Nicméně budoucí události nebo podmínky mohou vést k tomu, že Spolek ztratí schopnost nepřetržitě trvat.
- Vyhodnotit celkovou prezentaci, členění a obsah účetní závěrky, včetně přílohy, a dále to, zda účetní závěrka zobrazuje podkladové transakce a události způsobem, který vede k věrnému zobrazení.

Naší povinností je informovat vedení Spolku mimo jiné o plánovaném rozsahu a načasování auditu a o významných zjištěních, která jsme v jeho průběhu učinili, včetně zjištěných významných nedostatků ve vnitřním kontrolním systému.

V Příbrami dne 8.3.2024

AUDIT OBCE s.r.o. KA ČR OPRÁVNĚNÍ č. 431

Auditorská společnost:
AUDIT OBCE, s.r.o.
oprávnění KAČR č. 431

Auditor:
Petr Boula
oprávnění KAČR č. 2581

Příloha: Roční účetní závěrka 2023

KONTAKTNÍ *INFORMACE*

Národní síť Místních akčních skupin České republiky, z.s.
Sídlo: Opavská 228, 747 41 Hradec nad Moravicí
Kancelář: Palác YMCA, Na Poříčí 1041/12, 110 00 Praha 1, kancelář 438, 4. patro
Kontaktní osoba: Kristina Garrido Holmová, výkonná ředitelka
Email: info@nsmascr.cz
Telefon: +420 603 383 527
Datová schránka: 3b27c29
Webové stránky: www.nsmascr.cz, www.mistniakcniskupiny.cz
Právní forma: spolek
IČ: 285 54 272
Bankovní spojení: 3625362339/0800

NSMAS
NÁRODNÍ SÍŤ
MÍSTNÍCH AKČNÍCH SKUPIN
ČESKÉ REPUBLIKY

V dubnu 2024 vydala v elektronické podobě Národní síť Místních akčních skupin České republiky, z.s.

Vypracovala kancelář NS MAS za přispění předsedkyně a místopředsedů, členů výboru a pracovních skupin spolku.

Zůstaňte s námi v kontaktu:
www.facebook.com/nsmascr
www.nsmascr.cz
www.mistniakcniskupiny.cz
www.regionysobe.cz
info@nsmascr.cz